

中国教育智库网会员联盟章程

第一章 总 则

一、引言

中国教育智库网（以下简称“智库网”）是经教育部审批、通信管理部门备案的国内教育领域第一家综合性教育智库平台，由教育部学校规划建设发展中心主办。为搭建教育智库之间沟通交流的平台，共享教育科研成果，促进教育智库更好的为教育决策及行业发展服务，智库网发起成立中国教育智库网会员联盟，依托智库网平台，与会员共聚智慧、共享成果、共谋发展。

二、联盟名称

本组织的名称为“中国教育智库网会员联盟”、简称“中国教育智库联盟”（以下简称“联盟”英文全称 China Education Think Tanks Union, 英文缩写 CETU）。

三、联盟性质

联盟为中国教育智库网会员自愿发起成立并自愿参加的全国性、公益性、开放性、共享性的交流互助组织。

四、联盟宗旨

汇聚教育智慧·助力教育发展。

五、联盟愿景

联盟致力于为教育智库搭建交流互助平台，为联盟会员信息共享、研究成果发布及转化、协同攻关等提供优质平台服务，助力教育研究更加深入、更具远见、更易转化；从而整体提升联盟会员的行业影响力和服务能力。

第二章 会员守则

一、会员分类

联盟会员由单位会员（教育智库）、个人会员（行业专家）构成。

二、会员入会程序

（一）会员

1. 单位会员：教育智库；
2. 个人会员：具有一定影响力的教育行业专家、联盟考察认定的符合资格的其它行业资深专家。
3. 对教育行业有深厚兴趣且具有影响力的非教育行业智库。

（二）入会条件

1. 自愿加入本联盟；
2. 遵守联盟章程；
3. 积极参加联盟开展的各项活动，协助联盟高效有序地开展工作；

4. 单位会员（教育智库）必须具有长远的发展愿景、较好的科研实力及一定的研究特色；

5. 个人会员（行业专家）须在相关领域具有一定学术影响力。

（三）入会流程（流程图详见附件一）

第一步（入会申请）：登陆中国教育智库网官网进入“智库联盟会员申请”页面，按要求在线填写并提交《中国教育智库网会员联盟入会申请表》；

第二步（入会审批）：由会员服务中心审核；

第三步（颁发会员牌照）：审批通过后，由智库网颁发《中国教育智库联盟会员牌照》；

第四步（开通会员系统）：会员服务中心将于审批通过后七个工作日内通知申请人，并为会员开通CAETT联盟会员系统；

第五步（会员资料管理）：由会员服务中心统一负责联盟会员的资料管理工作，对会员资料及相关知识产权严格保密。

三、会员权利

1. 专享学习交流互助平台服务；

2. 通过平台进行研究成果发布、转化、购买；

3. 获得联盟研究信息推送服务；

4. 优先做客智库网“高端访谈”、“高端对话”、“智库大讲堂”等栏目；

5. 有权在平台发布研究协同需求，促进课题或项目协同攻关；
6. 加入联盟会员群，促进信息交流与共享；
7. 参加联盟组织的沙龙、联谊、交流参访、研讨会、年度峰会等活动；
8. 优先享有联盟举办各类活动的承办权或赞助权；
9. 委托联盟推荐或培养人才；
10. 委托智库网就其研究成果转化提供中介服务；
11. 委托联盟举办专题研讨会；
12. 享有联盟赋予的其它权利。

四、会员义务

1. 遵守并执行联盟决议，遵守联盟章程及有关规定，维护联盟形象及合法权益；
2. 通过网站、留言簿、会议群等，对联盟提出有益的建议；
3. 积极参加会员大会及联盟组织的各项活动；
4. 向联盟提供真实可靠的资料与信息；
5. 未经联盟允许，严禁任何会员以联盟名义组织策划各类活动，由此引发的所有法律后果，将由当事人承担；
6. 联盟规定的其它相关义务。

五、会员退出

- (一) 会员有权利退会。

(二) 会员如退出，应提前 1 个月书面告知智库网会员中心，退会申请确认后，其会员资格即被视为终止。会员退出时所有联盟职务、工作及资源需与服务中心交接，并无权再以联盟名义进行任何活动。

(三) 会员如有违反法律行为或与联盟失去联系两年以上，由智库网会员中心核实并通知该会员，经联盟执行委员会审核同意，将终止其会员资格，予以除名。

(四) 会员单位日常办公与联盟无关，如有严重违反本章程的行为，经联盟执行委员会讨论并表决通过，予以除名。

(五) 如会员单位因故其单位机构被撤销，则会员资格随之撤销。

第三章 会员活动

一、会员沙龙

针对国内外最新资讯动态以及热点话题，为会员提供交流沟通的平台。

二、主题研讨

邀请相关专家对智库关注的重点问题进行研讨交流，以寻求解决的方案和对策。

三、专业培训

提高智库科研技能和整体素质，提升个人能力，优化智库

管理结构。

四、会员联谊

搭建会员之间的交流平台，增进专家与专家、专家与智库、智库（专家）与行业、智库（专家）与政府职能部门之间的沟通与联系。

五、交流参访

为优化智库组织结构，提高智库能力建设，向优秀的智库借鉴学习，组织会员间参访交流，国内外智库游学等。

第四章 组织机构

一、组织机构

联盟的主要组织机构：顾问委员会、执行委员会、会员服务中心和联盟研究中心。

（一）顾问委员会

1. 联盟设顾问委员会（简称“顾委会”），为联盟决策咨询机构；

2. 顾委会成员由执行委员会从教育界及其他产业界有影响力的资深专家中选聘，顾委会成员每届任期3年，可连选连任；

3. 顾委会在联盟年会期间举行会议，或不定期就与联盟事务相关的重大问题提出指导意见；

4. 顾委会成员每年应邀作为嘉宾参加主题年会。

（二）执行委员会

1. 执行委员会（简称“执委会”）为联盟议事机构，向全体会员负责，由全体会员从对联盟做出重大贡献或行业内具有影响力的会员中选举产生。

2. 发起人单位的法定代表人或主要负责人作为第一届执委会成员；联盟正式成立时，执委会成员增选 15 人。

3. 执委会的职责包括

（1）审议通过联盟章程及章程修改案；

（2）选举和罢免执委会成员；

（3）审议本联盟活动计划；决定其他重大事项。

4. 执委会议事规则

执委会每年至少举行一次线下会议，决议须经到会成员 1/2 以上表决通过方能生效，每位成员享有一票表决权；执委会也可采取线上会议形式对联盟重大问题或紧急事项做出决议。

（三）会员服务中心

由智库网成立会员服务中心，作为联盟日常运营机构，其职责如下：

1. 负责联盟会议的筹备；

2. 准备联盟年度工作报告，提交执委会审议；

3. 负责会员入会、退会、日常联络等相关服务；
4. 负责执行执委会交办的其它事务。

（四）联盟研究中心

1. 为能更好地服务联盟会员开展应用研究、解决教育行业实际问题，联盟会设立若干研究中心。如：产教融合研究中心，现代教育体制与制度研究中心，教育结构与空间布局研究中心，教育行业投资研究中心，教育数据研究中心等。

2. 研究中心为联盟基本研究单位，联盟会员可根据其研究方向及领域，选择参与一个或几个研究中心的研究工作。

3. 各研究中心成立后，执委会组织选举主任一名，副主任一名负责研究中心研究项目开展的工作。（详见《联盟研究中心运作机制》）

（1）研究中心主任

会员自行申请，由执委会审核评选确定，任期3年，可连选连任；

- ①全面负责研究中心工作，对外代表研究中心；
- ②准备研究中心年度工作报告，提交执委会审议；
- ③在执委会协助下，起草并发表与研究中心相关的前沿预测；
- ④负责执委会委托的其它事务；

（2）研究中心副主任

联盟设副主任一名。副主任可由主任提名，并由执委会任免。副主任任期三年，经执委会批准可延任。

副主任职责如下：

①协助主任处理研究中心的日常事务，对外代表研究中心；

②负责主持研究中心会议；

③执行执委会批准的规章制度；

4. 已设研究中心会员申请加入，服务中心审核；增设研究中心则由会员申请，执委会审核。

第五章 附则

解释

本章程的解释权归中国教育智库网。

附件：1. 中国教育智库联盟入会申请流程图

2. 《中国教育智库网会员联盟单位申请表》

3. 《中国教育智库网会员联盟个人申请表》

中国教育智库网会员联盟

2016年11月14日

附件 1

联盟会员申请流程图

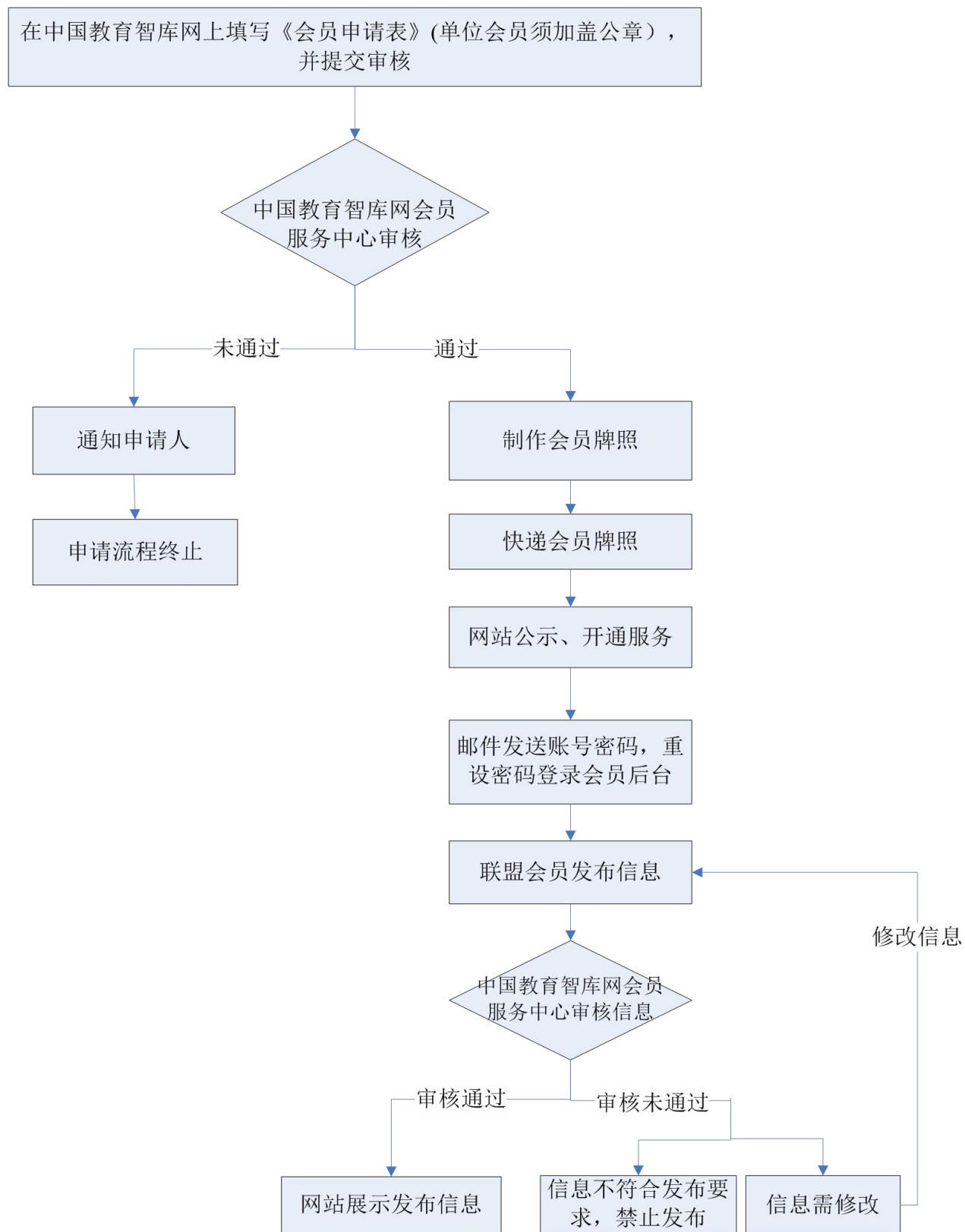

附件 2

中国教育智库联盟会员（单位）申请表

*智库名称			*主办方	
*智库性质	国际智库 <input type="checkbox"/> 政府官方 <input type="checkbox"/> 政府半官方 <input type="checkbox"/> 高校 <input type="checkbox"/> 民间 <input type="checkbox"/>			
*通讯地址				
邮政编码			*智库网址	
*智库负责人	姓名		职务	
	固定电话		移动电话	
	E-mail			
*智库对接人	姓名		职务	
	固定电话		移动电话	
	E-mail		传真	
*机构简介（如简介文字较多，可在表后另文附上）				
<p>备注：</p> <p>本智库承诺遵守中国教育智库联盟章程，自愿申请加入中国教育智库联盟。</p> <p>请认真阅读并填写此表，表格中标有“*”项目为必填项，请务必详细真实填写上述信息。</p> <p style="text-align: right;">单位名称：_____ (公章)</p> <p style="text-align: right;">_____ 年 _____ 月 _____ 日</p>				
<p>中国教育智库网审核意见：</p> <p style="text-align: right;">负责人签字(或盖章)：_____</p> <p style="text-align: right;">_____ 年 _____ 月 _____ 日</p>				

附件 3

中国教育智库联盟会员（专家）申请表

*姓名		民族		*所属机构	
*职务			邮政编码		
*通讯地址					
研究领域					
*固定电话			*移动电话		
*传真			*E-mail		
*个人成就	成果报告（ <input type="checkbox"/> 著作 <input type="checkbox"/> 论文 <input type="checkbox"/> 研究报告 <input type="checkbox"/> 其他）				
	所获奖项				
*个人简介（如简介文字较多，可在表后另文附上）					
<p>备注：</p> <p>本人承诺遵守中国教育智库联盟章程，自愿申请加入中国教育智库联盟。</p> <p>请认真阅读并填写此表，表格中标有“*”项目为必填项，请务必详细真实填写上述信息。</p> <p style="text-align: right;">申请人签字：_____</p> <p style="text-align: right;">_____年 _____月 _____日</p>					
<p>中国教育智库网审核意见：</p> <p style="text-align: right;">负责人签字（或盖章）：_____</p> <p style="text-align: right;">_____年 _____月 _____日</p>					